

**Российская Федерация  
Новгородская область**

**АДМИНИСТРАЦИЯ ПОДДОРСКОГО МУНИЦИПАЛЬНОГО РАЙОНА**

## **ПОСТАНОВЛЕНИЕ**

от 05.08.2022 № 368  
с.Поддорье

### **Об установлении публичного сервитута**

В соответствии с Земельным кодексом Российской Федерации, Федеральными законами от 25.10.2001 № 137-ФЗ «О введении в действие Земельного кодекса Российской Федерации», от 06.10.2003 № 131-ФЗ «Об общих принципах организации местного самоуправления в Российской Федерации», приказом Министерства экономического развития Российской Федерации от 10.10.2018 «Об утверждении требований к форме ходатайства об установлении публичного сервитута, содержанию обоснования необходимости установления публичного сервитута», Уставом Поддорского муниципального района, на основании ходатайства от 29.06.2022 Публичного акционерного общества «Россети Северо-Запад» (ИНН 7802312751, ОГРН 1047855175785) и схемы расположения границ публичного сервитута на кадастровом плане территории, Администрация Поддорского муниципального района **ПОСТАНОВЛЯЕТ:**

1. Установить в пользу Публичного акционерного общества «Россети Северо-Запад» (ИНН 7802312751, ОГРН 1047855175785) публичный сервитут и утвердить границы публичного сервитута, согласно прилагаемой схемы в отношении объекта электросетевого хозяйства: ВЛ-10 кВ ПС Белебелка линия 5.

Площадь публичного сервитута – 85909 кв.м.

Кадастровые номера земельных участков, в отношении которых испрашивается публичный сервитут, и границы которых внесены в Единый государственный реестр недвижимости:

53:15:0000000:1180 - Новгородская область, Поддорский район, Белебёлковское сельское поселение;

53:15:0000000:1181 - Новгородская область, Поддорский район, Белебёлковское сельское поселение;

53:15:0000000:1196 - Новгородская область, Поддорский район, Белебёлковское сельское поселение;

53:15:0000000:1227 - Новгородская область, Поддорский район, Белебёлковское сельское поселение;

53:15:0020201:8 - Новгородская область, Поддорский район, Поддорское

лесничество, Белебелковское участковое лесничество, лесные кварталы №№19, 20, 21, 22, 23, 24, 25, 27, 28, 29, 30, 170,171,173, 167, 168;

53:15:0020801:44 - Новгородская область, Поддорский район, Белебелковское участковое лесничество, лесные кварталы №№ 26, 32, 44-48, 51, 52, 83-91, 93, 94, 172, 174, 176-179, 189, 197, часть лесных кварталов №№ 180, 192;

53:15:0022101:8 - Новгородская область, Поддорский район, Белебелковского участкового лесничества, лесной квартал №188;

53:15:0022201:14 - Новгородская область, Поддорский район, Поддорское лесничество, Белебелковское участковое лесничество, лесной квартал № 188;

Публичный сервитут устанавливается в отношении земельных участков, расположенных в границах кадастровых кварталов:

Земли кадастрового квартала 53:15:0020201 - Новгородская область, Поддорский район;

Земли кадастрового квартала 53:15:0020801 - Новгородская область, Поддорский район;

Земли кадастрового квартала 53:15:0021903 - Новгородская область, Поддорский район;

Земли кадастрового квартала 53:15:0022101 - Новгородская область, Поддорский район;

Земли кадастрового квартала 53:15:0022201 - Новгородская область, Поддорский район;

Земли кадастрового квартала 53:15:0024901 - Новгородская область, Поддорский район.

1.1. Цель установления публичного сервитута: в соответствии с пунктом 1 части 39.37 Земельного кодекса Российской Федерации, пунктом 3 статьи 3.6 Федерального закона от 25.10.2001 № 137-ФЗ «О введении в действие Земельного кодекса Российской Федерации».

1.2. Срок публичного сервитута - 49 (сорок девять) лет.

1.3. Порядок установления зон с особыми условиями использования территорий и содержание ограничений прав на земельные участки в границах таких зон установлен постановлением Правительства Российской Федерации от 24.02.2009 № 160 «О порядке установления охранных зон объектов электросетевого хозяйства и особых условий использования земельных участков, расположенных в границах таких зон».

1.4. Плата за публичный сервитут на основании пунктов 3, 4 статьи 3.6 Федерального закона от 25.10.2001 № 137-ФЗ «О введении в действие Земельного кодекса Российской Федерации» не устанавливается.

1.5. Возмещение правообладателю земельного участка убытков, причиненных осуществлением сервитута, осуществляется в порядке, предусмотренным действующим законодательством Российской Федерации.

1.6. Публичному акционерному обществу «Россети Северо-Запад» (ИНН 7802312751, ОГРН 1047855175785) привести земельный участок в состояние, пригодное для его использования в соответствии с разрешенным использованием, в срок не позднее, чем три месяца после завершения строительства, капитального или текущего ремонта, реконструкции,

эксплуатации, консервации, сноса инженерного сооружения, для размещения которого был установлен публичный сервитут.

2. Комитету по экономике и управлению муниципальным имуществом Администрации Поддорского муниципального района в течение пяти рабочих дней со дня принятия настоящего постановления направить копию настоящего постановления с приложением утвержденной схемы расположения границ публичного сервитута:

2.1. Правообладателям земельных участков, в отношении которых принято решение об установлении публичного сервитута;

2.2. В Управление Федеральной службы государственной регистрации, кадастра и картографии по Новгородской области;

2.3. Публичному акционерному обществу «Россети Северо-Запад» (ИНН 7802312751, ОГРН 1047855175785), а также сведения о лицах, являющихся правообладателями земельных участков, сведения о лицах, подавших заявления об учете их прав (обременений прав) на земельные участки, способах связи с ними, копии документов, подтверждающих права указанных лиц на земельные участки.

3. Опубликовать настоящее постановление в муниципальной газете «Вестник Поддорского муниципального района» и разместить на официальном сайте Администрации Поддорского муниципального района в информационно-телекоммуникационной сети «Интернет».

**Глава  
муниципального района**

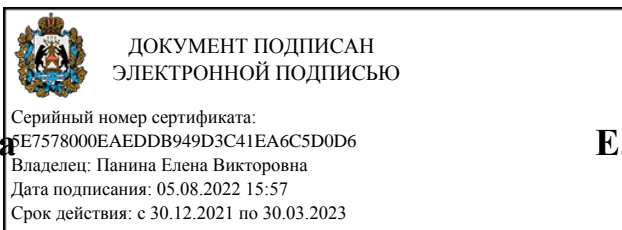

**Е.В.Панина**

УТВЕРЖДЕНА  
постановлением Администрации  
Поддорского муниципального района  
от 05.08.2022 №368

Приложение 1

Схема границ размещения публичного сервитута  
Объект «ВЛ-10 кВ ПС Белебелка линия 5»

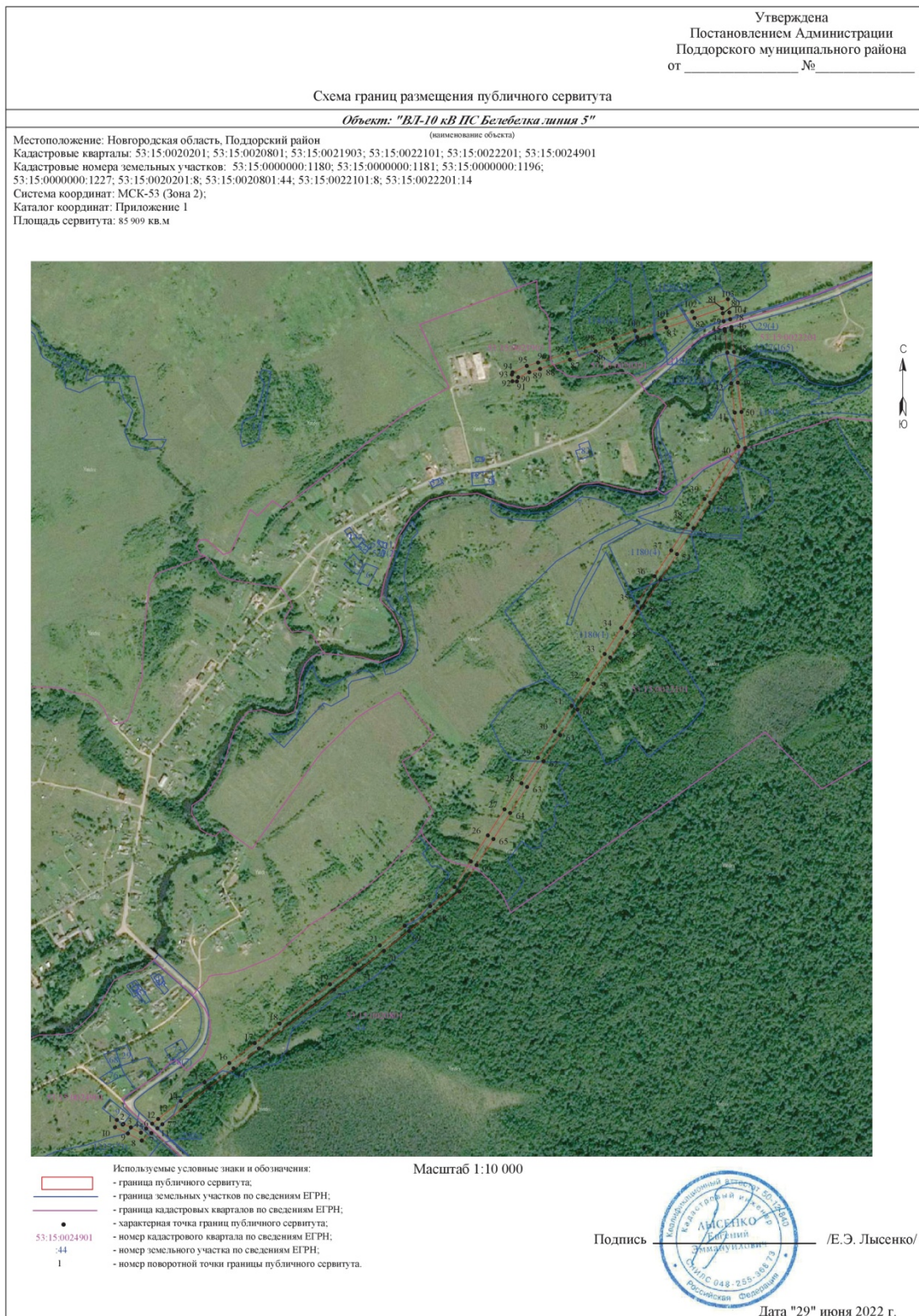

Система координат МСК-53, зона 2			
Метод определения координат характерных точек границ - аналитический			
Площадь публичного сервитута 85 909 кв. м.			
Обозначение характерных точек границы	Координаты, м		Средняя квадратическая погрешность определения координат характерных точек границ
	X, м	Y, м	
Контур 1			
1	471 106,26	2 157 140,58	0,1
2	471 091,51	2 157 158,82	0,1
3	471 094,01	2 157 160,73	0,1
4	471 082,81	2 157 184,20	0,1
5	471 066,28	2 157 215,60	0,1
6	471 079,24	2 157 231,80	0,1
7	471 065,01	2 157 247,63	0,1
8	471 041,29	2 157 217,97	0,1
9	471 064,04	2 157 174,78	0,1
10	471 083,22	2 157 134,58	0,1
1	471 106,26	2 157 140,58	0,1
Контур 2			
11	471 080,16	2 157 266,59	0,1
12	471 094,40	2 157 250,76	0,1
13	471 109,08	2 157 269,12	0,1
14	471 164,91	2 157 340,38	0,1
15	471 223,36	2 157 414,15	0,1
16	471 283,43	2 157 491,18	0,1
17	471 345,76	2 157 570,42	0,1
18	471 406,77	2 157 648,19	0,1
19	471 529,23	2 157 804,86	0,1
20	471 590,41	2 157 882,53	0,1
21	471 650,75	2 157 960,16	0,1
22	471 711,89	2 158 038,13	0,1
23	471 773,20	2 158 117,20	0,1
24	471 833,10	2 158 192,95	0,1
25	471 912,91	2 158 244,19	0,1
26	471 994,12	2 158 297,00	0,1
27	472 075,38	2 158 349,01	0,1
28	472 156,61	2 158 401,98	0,1
29	472 236,71	2 158 453,19	0,1
30	472 318,60	2 158 505,29	0,1
31	472 397,93	2 158 558,66	0,1
32	472 479,47	2 158 609,09	0,1
33	472 560,28	2 158 661,05	0,1
34	472 640,82	2 158 713,03	0,1
35	472 721,48	2 158 764,93	0,1
36	472 802,86	2 158 816,98	0,1
37	472 883,27	2 158 869,05	0,1
38	472 963,86	2 158 920,89	0,1
39	473 044,14	2 158 972,73	0,1
40	473 207,69	2 159 078,04	0,1
41	473 313,09	2 159 067,01	0,1
42	473 404,32	2 159 055,65	0,1
43	473 500,21	2 159 043,95	0,1
44	473 567,57	2 159 036,40	0,1

45	473 574,11	2 159 035,58	0,1
46	473 580,30	2 159 055,98	0,1
47	473 570,05	2 159 057,26	0,1
48	473 502,65	2 159 064,81	0,1
49	473 406,89	2 159 076,49	0,1
50	473 315,48	2 159 087,88	0,1
51	473 202,53	2 159 099,70	0,1
52	473 032,76	2 158 990,38	0,1
53	472 952,48	2 158 938,54	0,1
54	472 871,88	2 158 886,69	0,1
55	472 791,49	2 158 834,64	0,1
56	472 710,14	2 158 782,60	0,1
57	472 629,45	2 158 730,68	0,1
58	472 548,91	2 158 678,71	0,1
59	472 468,27	2 158 626,86	0,1
60	472 386,55	2 158 576,31	0,1
61	472 307,10	2 158 522,87	0,1
62	472 225,42	2 158 470,90	0,1
63	472 145,22	2 158 419,63	0,1
64	472 063,98	2 158 366,65	0,1
65	471 982,73	2 158 314,64	0,1
66	471 901,51	2 158 261,83	0,1
67	471 818,81	2 158 208,72	0,1
68	471 756,66	2 158 130,15	0,1
69	471 695,33	2 158 051,04	0,1
70	471 634,20	2 157 973,09	0,1
71	471 573,87	2 157 895,47	0,1
72	471 512,71	2 157 817,82	0,1
73	471 329,24	2 157 583,39	0,1
74	471 266,90	2 157 504,13	0,1
75	471 206,85	2 157 427,13	0,1
76	471 148,41	2 157 353,37	0,1
77	471 092,61	2 157 282,16	0,1
11	471 080,16	2 157 266,59	0,1
Конгур 3			
78	473 604,45	2 159 052,96	0,1
79	473 598,23	2 159 032,57	0,1
80	473 623,32	2 159 029,44	0,1
81	473 638,74	2 159 027,65	0,1
82	473 608,34	2 158 941,61	0,1
83	473 578,45	2 158 853,61	0,1
84	473 548,53	2 158 763,20	0,1
85	473 525,33	2 158 695,11	0,1
86	473 504,54	2 158 633,26	0,1
87	473 478,87	2 158 552,87	0,1
88	473 449,62	2 158 459,94	0,1
89	473 439,33	2 158 426,10	0,1
90	473 423,66	2 158 391,62	0,1
91	473 410,66	2 158 387,60	0,1
92	473 411,10	2 158 373,66	0,1
93	473 431,93	2 158 372,19	0,1
94	473 438,88	2 158 374,34	0,1
95	473 459,02	2 158 418,67	0,1
96	473 469,68	2 158 453,73	0,1
97	473 498,89	2 158 546,52	0,1
98	473 524,50	2 158 626,72	0,1

99	473 545,23	2 158 688,38	0,1
100	473 568,44	2 158 756,51	0,1
101	473 598,36	2 158 846,93	0,1
102	473 628,18	2 158 934,74	0,1
103	473 667,32	2 159 045,47	0,1
104	473 625,84	2 159 050,28	0,1
78	473 604,45	2 159 052,96	0,1

Кадастровый инженер



Е.Э. Лысенко